（業務用参考資料）

Market Watching

市場レポート

テーマ：Weekly Market Report（2005年11月14日～）　発表日：2005年11月14日（月）

～米主要月次指標発表のあと注目されるのはクリスマスセールス～　(No.MW－33)

第一生命経済研究所　経済調査部
担当　嶌峰　義清　(03-5221-4521)

今週のスケジュール

今週の経済指標・イベント・注目材料

発表日	国	指標・イベント	注目度	ｺﾝｾﾝｻｽ	レンジ	前回	備考
11月14日（月）	日本	国際収支（９月）・経常収支		16,500	10,000～17,830	12,159	億円
11月15日（火）	欧州	欧実質ＧＤＰ（７～９月期）	★	＋0.5%	＋0.3～＋0.6%	＋0.3%	前期比
		独実質ＧＤＰ（７～９月期）	★★	＋0.5%	0.0～＋0.6%	0.0%	前期比
		英消費者物価（10月）	★	＋2.4%	＋2.3～＋2.6%	＋2.5%	前年比
		独ＺＥＷ景況指数（11月）	★★	45.0	34.8～52.0	39.4	
	米国	生産者物価（10月）・最終財	★	0.0%	▲0.5～＋0.6%	＋1.9%	前月比
		同コア（10月）	★★	＋0.2%	▲0.2～＋0.4%	＋0.3%	前月比
		小売売上高（10月）	★★	▲0.6%	▲1.5～0.0%	＋0.2%	前月比
		同除自動車（10月）	★★★	＋0.3%	▲0.2～＋0.8%	＋1.1%	前月比
		ＮＹ連銀製造業景気指数（11月）	★★	＋15.0	＋4.0～＋22.5	＋12.1	
11月16日（水）	日本	日米首脳会談（京都）	★				
	欧州	欧消費者物価（10月）	★★★	＋2.5%	＋2.3～＋2.6%	＋2.6%	前年比
		英インフレーションレポート					
	米国	消費者物価（10月）	★	0.0%	▲0.2～＋0.4%	＋1.2%	前月比
		同コア（10月）	★★	＋0.2%	＋0.1～＋0.3%	＋0.1%	前月比
		企業在庫（９月）		＋0.3%	▲0.2～＋0.6%	＋0.4%	前月比
		対米証券投資（９月）		＋700	＋700～＋800	＋913	億ドル
11月17日（木）	日本	15年債入札	★				
	欧州	欧鉱工業生産（９月）		＋0.7%	＋0.1～＋1.2%	＋0.8%	前月比
		英小売売上高（10月）		＋0.2%	▲0.3～＋0.6%	＋0.7%	前月比
	米国	フィラデルフィア連銀景況指数（11月）	★★	＋16.0	＋9.5～＋25.0	＋17.3	
		鉱工業生産（10月）	★★	＋1.0%	＋0.2～＋1.6%	▲1.5%	前月比
		設備稼働率（10月）		79.4%	78.7～80.3%	79.0%	
		住宅着工（10月）	★	206.0	200.0～215.0	210.8	百万戸
		北米半導体製造装置ＢＢレシオ（10月）	★★★			1.02	
11月18日（金）	日本	日銀金融政策決定会合（17日～）		据え置き		据え置き	
		金融経済月報	★				
	他	ＡＰＥＣ首脳会議（釜山、～19日）					
11月20日（日）	中国	米中首脳会議（北京）	★★				

（注）市場コンセンサス、予測レンジは各種ベンダー調査に基づく
注目度は筆者

今週の注目点

今週は、米国で連日発表される主要月次指標が注目される。ただし、①ハリケーンの影響（またはその反動）、②ビッグスリーによる自動車“社販扱い”の終了（詳細は弊社レポート U. S. Indicators「２つの大型ﾊﾘｹｰﾝの襲来でも個人消費の堅調持続（05年９月小売売上高）」桂畑主任エコノミスト05/10/14を御参照）などにより、数字は上下に大きくぶれる可能性が高い。このため、特に個人消費絡みの統計では、トレンドはいまひとつ見えにくい状況が続くと見込まれる。そんななか、先週発表されたミシガン大消費者センチメント指数がようやく改善に転じた。ハリケーンの影響（とそれに伴うガソリンなどエネルギー価格の高騰）もあって、消費マインドは1992年以来の水準にまで落ち込み、消費への悪影響が懸念されてもおかしくない状況にあった。一方で、週次の消費マインド統計などではボトムアウトが確認されていたことから、早晩こうしたマインドの落ち込みには歯止めがかかると見込まれてはいたが、それが月次統計でも確認された形となった。したがって、今後は“財布の紐”という点では徐々に緩まっていくことが期待される。特に、来週後半以降はクリスマスセールス期間に入り、消費の動向に最も注目が集まってくるので、消費、及び消費マ

本資料は情報提供を目的として作成されたものであり、投資勧誘を目的としたものではありません。作成時点で、第一生命経済研究所経済調査部が信ずるに足ると判断した情報に基づき作成していますが、その正確性、完全性に対する責任は負いません。見通しは予告なく変更されることがあります。また、記載された内容は、第一生命ないしはその関連会社の投資方針と常に整合的であるとは限りません。

インドの動向はますます重要となろう。

このほかの注目点として、北米半導体製造装置ＢＢレシオの動向が挙げられる。株式市場では、内外とも電気機械を含めた半導体関連の動きが今ひとつ冴えない状況が続いていたが、先週は米国でフィラデルフィア半導体株指数がＳＰ500やナスダックを上回る上昇となるなど、好パフォーマンスを見せた。半導体関連の需給動向を示すＢＢレシオは、２月を底に順調に改善、８月、９月と２カ月連続して１倍を上回っている。半導体関連株とＢＢレシオの相関関係は比較的高く、ＢＢレシオの改善傾向が続くかどうかは、今後の株式市場の牽引役を測る上で注目される。

【債券市場】：図表は３～４ページ

先週は、金利上昇は一服。欧州ではほぼ横ばいにとどまったものの、米国では長期金利中心に低下、日本でも長短金利とも小幅低下した。米国では四半期入札が概ね順調だったことも、金利低下を促した。今週は、米国で連日発表される主要月次指標の動向が注目される。景気は循環的に持ち直しの局面に入っていると考えられているが、あらためてＮＹやフィラデルフィア連銀の景況指数などで検証する形。日本では、民間シンクタンクなどによる06年度までの経済見通しが発表されてくることになるが、日銀の金融政策（量的緩和、ゼロ金利解除）に対して、どのような見方がコンセンサスとなるかも注目される。

【株式市場】：図表は５ページ

先週は、主要国を中心に株価は上昇。韓国や台湾、米ＳＯＸなどが２週連続して上昇が目立った。日本では、ＴＯＰＩＸが若干前週末水準を下回った一方、日経平均は小幅高となっている。今週は、債券市場同様に米指標に注目が集まろう。また、日米でＢＢレシオが発表されるなど、半導体絡みの動向が注目される。

【為替市場】：図表は６ページ

先週は、対ドルでユーロをはじめとした欧州通貨が軟調となった一方で、円を含めその他通貨は対ドルで横ばいから小幅上昇したものが目立った。米金利が低下したものの、趨勢的には引き続き米金利の上昇が他地域を上回るとの見方が続いている。今週は、米経済指標が注目される。全体的にはハリケーンの影響もあってトレンドが見えにくいものとなる可能性が大きく、為替レートを一方向に流すような状況とはなりにくい見込み。無論、先週低下した米金利の反転を示唆するような内容になるようであれば、ドルの上昇に弾みがつこうが、その可能性は小さいと予想。

【商品市場】：図表は７ページ

先週は、原油価格は下落した一方、非鉄金属などは上昇。原油は米石油製品在庫の増加、原油輸入の増加、ＩＥＡによる06年の世界の原油需要見通しの下方修正などがいずれも価格押し下げ要因となり、ＷＴＩは前週末対比▲5.0%の下落となった。今週は、原油価格はピークから▲20%近くの下落、特にここのところで下落ピッチが早まっていることから、特別の材料がない限りは下落ペースがかなりの程度鈍る、もしくはやや持ち直しが予想される。ただし、当面は需給の緩和状況は続く見込みで、反転したとしても小幅にとどまろう。

本資料は情報提供を目的として作成されたものであり、投資勧誘を目的としたものではありません。作成時点で、第一生命経済研究所経済調査部が信ずるに足ると判断した情報に基づき作成していますが、その正確性、完全性に対する責任は負いません。見通しは予告なく変更されることがあります。また、記載された内容は、第一生命ないしはその関連会社の投資方針と常に整合的であるとは限りません。

［債券市場］

		直近値	直近までの変化率			過去の動き							
						月間						週間	
			１年前～	１月前～	前週末～	６カ月前	５カ月前	４カ月前	３カ月前	２カ月前	１カ月前	３週前	２週前
２年	日本	0.295	＋18	＋6	▲4	＋0	▲1	＋4	＋3	＋9	＋6	＋1	＋6
	米国	4.426	＋159	＋21	▲4	▲3	＋1	＋38	▲20	＋35	＋21	＋18	＋8
	イギリス	4.444	▲9	＋31	＋0	▲21	▲24	＋11	▲6	＋9	＋13	＋4	＋9
	ドイツ	2.733	＋34	＋26	＋3	▲7	▲16	＋23	▲5	＋20	＋24	＋14	＋8
	スイス	1.556	＋49	＋36	▲5	▲3	▲12	＋9	＋5	＋15	＋31	＋8	＋23
	スウェーデン	2.339	▲25	＋13	＋1	▲11	▲32	＋15	＋9	＋12	＋6	＋10	＋9
	ポーランド	4.957	**▲199**	***＋62***	＋7	▲30	**▲55**	＋6	▲26	▲6	＋45	***＋28***	＋14
	カナダ	3.739	＋40	＋33	＋4	▲10	▲14	＋21	▲4	＋35	＋28	＋13	＋9
	メキシコ	8.302	▲81	**▲22**	**▲16**	**▲62**	▲28	＋2	**▲49**	**▲32**	＋6	＋1	▲0
	ﾆｭｰｼﾞｰﾗﾝﾄﾞ	6.110	N.A.	N.A.	N.A.	▲11	▲1	**▲9**	▲4	＋22	＋2	N.A.	N.A.
	オーストラリア	5.304	＋9	＋3	▲9	▲6	▲4	▲1	▲12	＋27	＋6	＋3	＋9
	韓国	5.149	＋174	＋46	＋8	▲12	***＋34***	＋17	▲9	***＋46***	＋32	＋3	＋19
	シンガポール	2.660	＋110	＋37	＋5	▲1	▲12	＋7	＋1	＋28	＋12	＋7	***＋26***
	タイ	4.839	***＋224***	＋62	***＋23***	***＋6***	＋11	***＋41***	***＋29***	＋16	***＋95***	＋16	**▲20**
	インド	6.117	▲5	▲1	＋5	▲15	＋3	▲8	＋5	＋5	**▲2**	**▲7**	▲2
10年	日本	1.570	＋12	＋4	▲4	＋1	▲9	***＋14***	＋3	＋14	＋7	＋1	＋10
	米国	4.554	＋32	＋16	▲11	▲13	▲16	＋36	▲26	＋31	＋23	＋18	＋9
	イギリス	4.440	▲25	＋17	＋0	▲14	▲22	＋14	▲16	＋13	＋5	▲1	＋8
	ドイツ	3.512	▲31	＋32	＋2	▲6	▲20	＋11	▲14	＋5	＋24	＋18	＋9
	スイス	2.224	▲17	＋33	▲1	▲26	▲4	**▲2**	▲7	＋1	＋22	＋15	＋17
	スウェーデン	3.415	▲74	＋29	▲0	▲13	▲26	＋6	▲6	＋5	＋24	＋12	＋15
	ポーランド	5.585	▲91	***＋83***	＋0	▲44	**▲45**	＋23	▲17	▲2	＋60	***＋43***	***＋28***
	カナダ	4.163	▲39	＋18	▲4	▲17	▲22	＋12	▲8	＋18	＋20	＋13	＋5
	メキシコ	8.763	**▲164**	**▲11**	**▲16**	**▲98**	▲21	＋4	**▲63**	**▲24**	＋32	＋11	▲3
	ﾆｭｰｼﾞｰﾗﾝﾄﾞ	6.015	▲11	＋19	▲4	▲14	＋3	▲1	▲7	＋23	＋8	＋7	＋15
	オーストラリア	5.451	▲10	＋13	▲11	▲17	▲7	＋2	▲8	＋32	＋12	＋7	＋13
	韓国	5.833	***＋194***	＋64	***＋16***	▲27	***＋45***	＋23	▲19	＋28	＋43	＋15	＋11
	シンガポール	3.170	＋2	＋24	▲7	▲24	▲1	＋0	＋20	＋3	＋18	＋5	＋27
	タイ	6.381	＋151	＋47	＋5	***▲2***	▲33	***＋60***	***＋32***	***＋40***	***＋124***	＋37	**▲15**
	インド	7.109	▲14	▲4	＋1	▲33	▲13	＋8	＋12	＋0	**＋1**	**▲7**	＋1
長短スプレッド	日本	＋127.5	▲7	▲3	＋0	＋1	▲8	＋10	＋1	＋5	＋1	▲0	＋4
	米国	＋12.8	▲127	▲5	▲6	▲10	▲17	▲2	▲6	▲4	＋2	＋0	＋1
	イギリス	▲0.4	▲16	▲14	＋0	＋7	＋3	＋4	▲9	＋4	▲8	▲5	▲1
	ドイツ	＋77.9	▲65	＋6	▲2	＋0	▲4	▲12	▲9	▲15	＋1	＋4	＋1
	スイス	＋66.8	▲65	▲3	＋5	▲22	＋8	▲11	▲12	▲13	▲9	＋7	▲7
	スウェーデン	＋107.6	▲49	＋16	▲1	▲3	＋6	▲9	▲15	▲7	＋18	＋2	＋6
	ポーランド	＋62.8	＋108	＋21	▲6	▲14	＋9	＋17	＋10	＋4	＋15	＋14	＋13
	カナダ	＋42.4	▲80	▲15	▲8	▲7	▲8	▲9	▲4	▲17	▲7	＋0	▲5
	メキシコ	＋46.1	▲83	＋11	▲1	▲36	＋7	＋2	▲14	＋8	＋26	＋10	▲3
	ﾆｭｰｼﾞｰﾗﾝﾄﾞ	▲9.5	N.A.	N.A.	N.A.	▲3	＋4	＋8	▲3	＋1	＋7	#VALUE!	N.A.
	オーストラリア	＋14.7	▲19	＋10	▲2	▲11	▲3	＋3	＋4	＋4	＋6	＋3	＋4
	韓国	＋68.4	＋19	＋19	＋9	▲16	＋12	＋6	▲10	▲18	＋12	＋12	▲9
	シンガポール	＋51.0	▲108	▲13	▲12	▲23	＋11	▲7	＋19	▲25	＋6	▲2	＋1
	タイ	＋154.2	▲74	▲14	▲18	▲8	▲44	＋20	＋3	＋24	＋29	＋20	＋5
	インド	＋99.2	▲9	▲3	▲4	▲18	▲16	＋15	＋7	▲5	＋2	▲0	＋3

（注）「変化幅」は、直近値までの変化幅。プラスは金利の上昇を示す。
「過去の動き」は当該期間の変化幅（例：４週前＝４週間前の週間変化幅、６カ月前＝６カ月前の月間変化幅）を示す。
直近値の単位は%、ただし長短スプレッドはbp。直近値以外の単位はbp。
網掛け太字は当該期間で最も低下幅の大きい（上昇幅の低い）金利、太斜字は最も上昇幅の大きい（低下幅の低い）金利を示す。

本資料は情報提供を目的として作成されたものであり、投資勧誘を目的としたものではありません。作成時点で、第一生命経済研究所経済調査部が信ずるに足ると判断した情報に基づき作成していますが、その正確性、完全性に対する責任は負いません。見通しは予告なく変更されることがあります。また、記載された内容は、第一生命ないしはその関連会社の投資方針と常に整合的であるとは限りません。

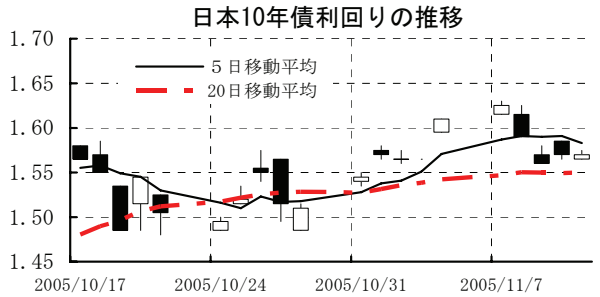

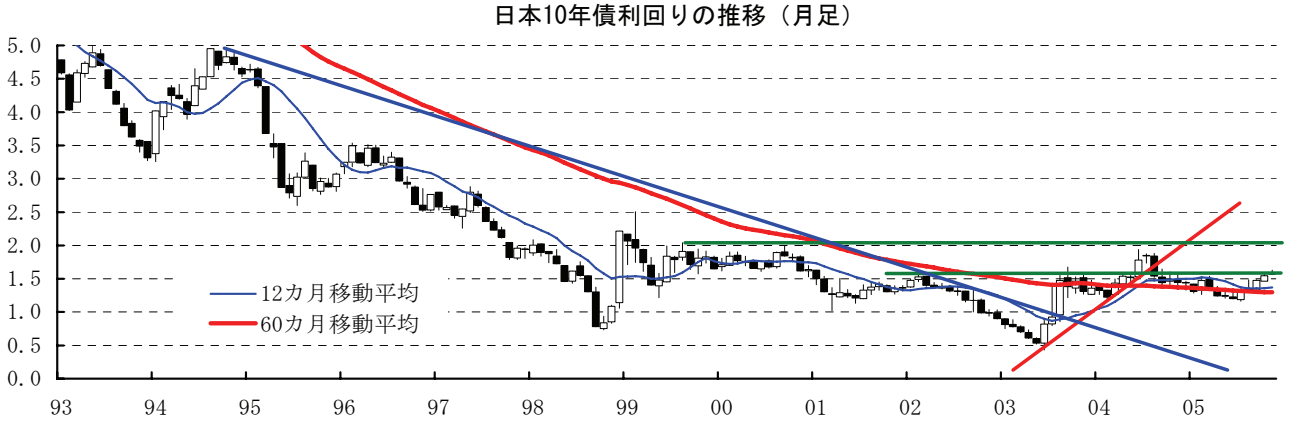

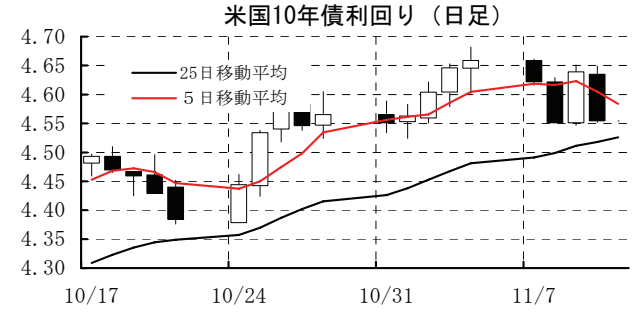

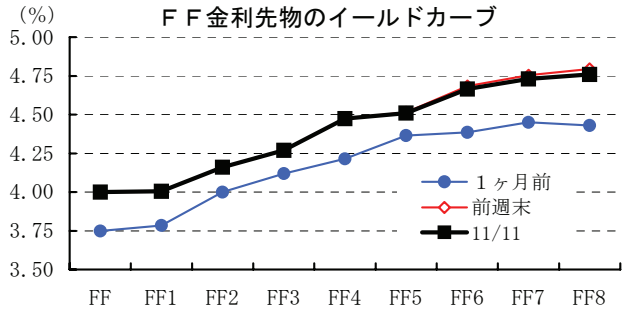

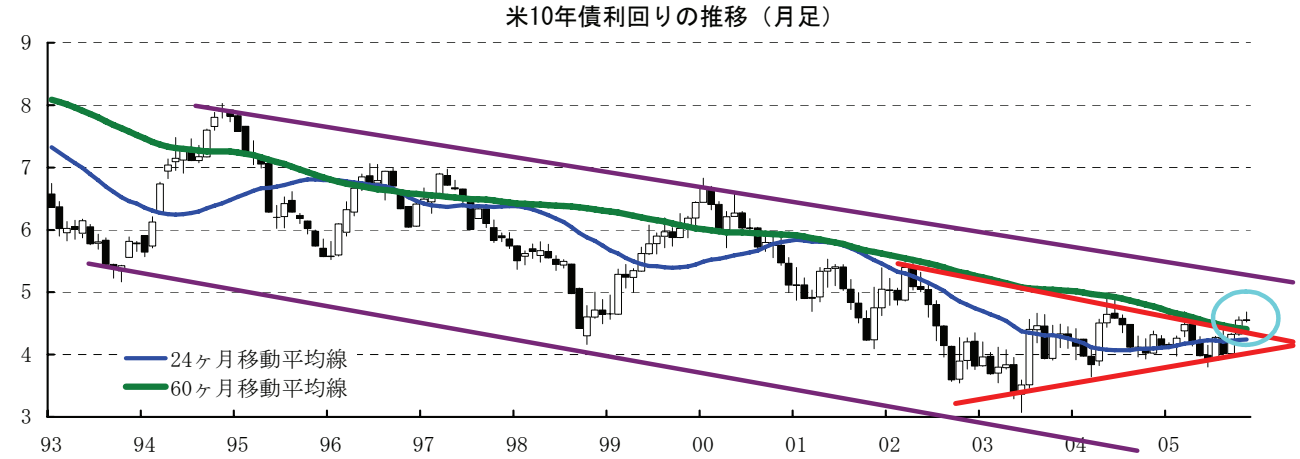

本資料は情報提供を目的として作成されたものであり、投資勧誘を目的としたものではありません。作成時点で、第一生命経済研究所経済調査部が信ずるに足ると判断した情報に基づき作成していますが、その正確性、完全性に対する責任は負いません。見通しは予告なく変更されることがあります。また、記載された内容は、第一生命ないしはその関連会社の投資方針と常に整合的であるとは限りません。

［株式市場］

		直近値	直近までの変化率			過去の動き							
						月間						週間	
			１年前～	１月前～	前週末～	６カ月前	５カ月前	４カ月前	３カ月前	２カ月前	１カ月前	３週前	２週前
日本	日経平均	14155.06	+30.5	+4.4	+0.6	+2.4	+2.7	+2.7	+4.3	+9.4	+0.2	+1.1	+5.5
	TOPIX	1494.56	+37.0	+6.3	▲0.0	+1.3	+2.9	+2.4	+5.5	+11.1	+2.3	+2.5	+5.3
	日経店頭	2310.17	+36.5	+6.6	+1.5	▲2.0	+3.9	+3.3	+1.2	+2.0	**+5.0**	+1.5	+2.5
米国	ＮＹダウ	10686.04	+2.1	+4.2	+1.5	+2.7	▲1.8	+3.6	▲1.5	+0.8	▲1.2	+1.8	***+1.2***
	ＳＰ500	1234.72	+5.2	+4.2	+1.2	+3.0	▲0.0	+3.6	▲1.1	+0.7	▲1.8	+1.6	+1.8
	ナスダック	2202.47	+6.9	**+6.9**	+1.5	+7.6	▲0.5	+6.2	▲1.5	▲0.0	▲1.5	+0.4	+3.8
	ﾌｨﾗﾃﾞﾙﾌｨｱ半導体	461.15	+11.3	+5.1	+2.1	**+11.2**	▲2.3	**+13.2**	▲0.1	+0.3	***▲9.0***	▲3.8	+6.3
イギリス	ＦＴ100	5465.10	+14.4	+1.6	+0.8	+3.4	+3.0	+3.3	+0.3	+3.4	▲2.9	+1.4	+4.0
ドイツ	ＤＡＸ	5090.75	+23.2	+1.2	+1.9	+6.6	+2.8	+6.5	▲1.2	+4.4	▲2.3	▲0.3	+3.5
欧州	ダウ欧州50	3296.75	+18.5	+2.4	+1.2	+4.2	+3.5	+3.4	▲0.8	+4.7	▲1.8	+0.1	+4.0
ｽｳｪｰﾃﾞﾝ	ｽﾄｯｸﾎﾙﾑOMX	914.10	+24.2	+2.4	+1.9	+5.7	+3.8	+5.0	▲1.7	+5.5	▲1.5	+0.9	+3.9
ﾎﾟｰﾗﾝﾄﾞ	ﾜﾙｼｬﾜWIG	33012.91	+29.4	▲0.4	▲0.9	+3.6	+5.9	+7.5	+3.0	+7.8	▲5.3	+0.0	+5.0
ロシア	ＲＴ	969.58	**+46.7**	▲2.5	▲0.3	+0.6	+4.8	+10.3	**+12.9**	**+14.6**	▲7.2	+2.6	+6.8
メキシコ	ボルサ	16137.07	+34.8	+4.5	+1.5	+5.2	+4.0	+6.8	▲1.2	+13.2	▲2.2	**+4.5**	+2.1
ブラジル	ボベスパ	30510.89	+29.7	▲0.3	▲1.2	+1.5	▲0.6	+4.0	+7.7	+12.6	▲4.4	+0.5	+5.4
ｱﾙｾﾞﾝﾁﾝ	メルバル	1592.51	+24.0	▲3.1	***▲4.8***	+10.2	***▲8.0***	+10.3	+4.9	+7.2	▲5.1	+0.6	+4.3
ＮＺ	ﾆｭｰｼﾞｰﾗﾝﾄﾞSX50	3269.44	+12.3	▲4.0	▲1.7	+1.7	+7.0	+3.5	▲0.2	+3.0	▲4.3	+0.9	+1.7
ｵｰｽﾄﾗﾘｱ	ＡＳ200	4574.30	+18.4	+3.3	+1.2	+3.1	+4.2	+2.6	+1.3	+4.4	▲3.9	+0.4	+3.1
香港	ハンセン	14740.60	+8.2	▲1.1	+1.1	▲0.3	+2.4	+4.8	+0.2	+3.5	▲6.8	▲1.9	+2.6
韓国	総合	1256.12	+45.8	+1.0	+2.8	+6.5	+3.9	+10.2	▲2.5	+12.7	▲5.2	▲3.6	**+7.1**
台湾	加権	6075.26	+3.4	+0.1	+2.8	+3.3	+3.8	+1.1	***▲4.4***	+1.4	▲5.8	▲1.8	+4.9
ｼﾝｶﾞﾎﾟｰﾙ	ＳＴ	2266.03	+12.0	▲3.8	▲0.0	+1.7	+2.4	+6.3	▲3.3	+1.3	▲3.8	▲2.1	+3.4
タイ	ＳＥＴ	690.45	+10.1	▲2.6	▲2.2	+1.3	+1.2	***+0.0***	+3.3	+3.6	▲5.7	▲0.6	+3.5
インド	ﾑﾝﾊﾞｲSENSEX30	8471.04	+42.3	▲0.8	**+4.9**	+9.1	**+7.1**	+6.1	+2.2	+10.6	▲8.6	▲4.8	+5.0
中国	上海Ａ	1145.87	***▲19.0***	***▲5.8***	▲0.9	***▲8.5***	+2.0	+0.3	+7.3	***▲0.7***	▲5.4	***▲5.3***	+1.8

（注）「変化率」は、直近値までの変化率。プラスは株価の上昇を示す。
「過去の動き」は当該期間の変化率（例：４週前＝４週間前の週間変化率、６カ月前＝６カ月前の月間変化率）を示す。
直近値以外の単位は%。
網掛け太字は当該期間で最も上昇率の大きい（下落率の低い）株価、太斜字は最も下落率の大きい（上昇率の低い）株価を示す。

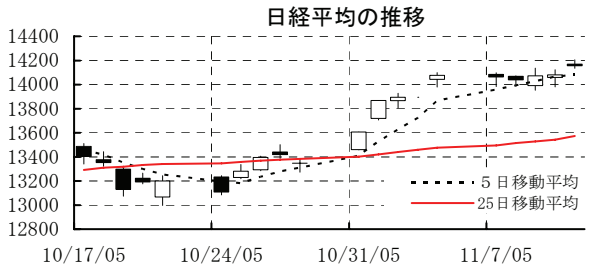

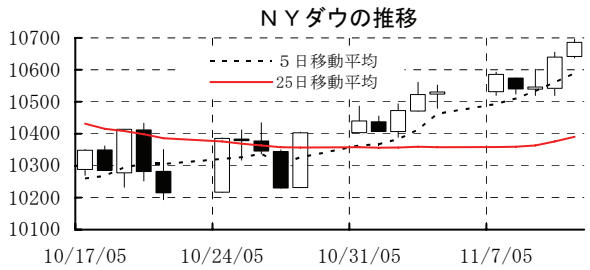

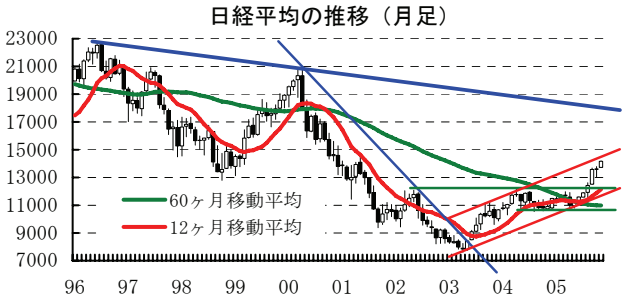

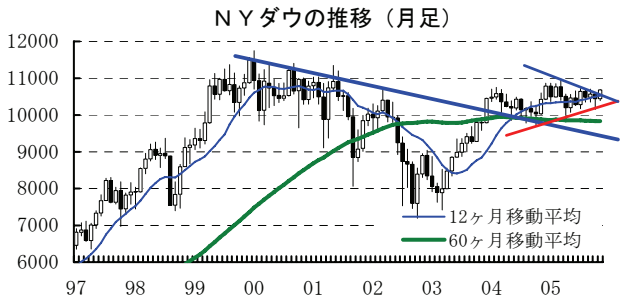

本資料は情報提供を目的として作成されたものであり、投資勧誘を目的としたものではありません。作成時点で、第一生命経済研究所経済調査部が信ずるに足ると判断した情報に基づき作成していますが、その正確性、完全性に対する責任は負いません。見通しは予告なく変更されることがあります。また、記載された内容は、第一生命ないしはその関連会社の投資方針と常に整合的であるとは限りません。

［為替］

	直近値	直近までの変化率			過去の動き							
					月間						週間	
		１年前～	１月前～	前週末～	６カ月前	５カ月前	４カ月前	３カ月前	２カ月前	１カ月前	３週前	２週前
日本円	118.02	▲10.7	▲3.0	＋0.3	▲3.6	▲2.2	▲1.4	＋1.7	▲2.6	▲2.5	＋0.2	▲2.3
ユーロ	1.1734	▲9.1	▲2.2	▲0.7	▲4.4	▲1.6	＋0.1	＋1.8	▲2.6	▲0.3	＋1.0	▲2.1
イギリスポンド	1.7424	▲5.4	▲0.2	▲0.4	▲4.8	▲1.4	▲1.9	＋2.6	▲2.2	＋0.3	＋0.3	▲1.4
スイスフラン	1.3108	▲11.3	▲1.7	▲0.3	▲4.5	▲2.7	▲0.6	＋2.8	***▲3.3***	＋0.4	＋0.9	▲2.1
スウェーデンクローナ	8.155	***▲16.1***	▲4.7	▲0.4	▲5.2	***▲5.0***	＋0.5	＋2.7	▲2.5	▲2.8	＋0.9	▲2.9
ポーランドズロチ	3.441	▲3.8	***▲6.5***	***▲1.4***	***▲7.2***	＋1.4	▲0.6	**＋3.2**	▲0.4	▲1.3	***▲1.7***	▲2.3
ロシアルーブル	28.850	▲0.6	▲0.9	▲0.9	▲1.3	▲1.4	＋0.0	＋0.5	▲0.1	▲0.3	＋0.6	▲0.4
カナダドル	1.1897	＋0.5	▲1.2	▲0.5	＋0.3	＋2.4	＋0.1	＋2.9	＋2.1	▲1.7	＋0.9	▲0.5
メキシコペソ	10.678	＋6.5	＋1.3	＋0.7	＋2.6	＋1.2	**＋1.4**	▲1.5	▲0.1	▲0.3	＋0.5	＋0.7
ブラジルレアル	2.162	**＋23.4**	**＋3.2**	**＋2.3**	**＋10.2**	**＋3.1**	▲2.0	＋0.9	**＋5.5**	▲1.1	＋0.0	**＋2.3**
アルゼンチンペソ	2.966	▲0.0	▲0.4	＋0.5	＋1.2	▲0.2	＋0.9	▲1.8	＋0.1	***▲3.2***	▲1.1	＋1.1
ＮＺﾄﾞﾙ	0.687	＋0.3	▲0.7	＋0.6	▲1.0	▲1.0	***▲2.4***	＋2.3	▲0.7	＋1.3	＋0.5	***▲2.9***
オーストラリアドル	0.7329	▲4.2	▲2.6	▲0.0	▲3.3	＋0.9	▲0.8	▲0.2	＋0.9	▲1.8	＋0.0	▲2.1
韓国ウォン	1041.30	＋6.3	＋0.0	＋0.6	＋0.5	▲2.6	＋0.7	▲0.7	▲0.8	＋0.2	**＋1.4**	▲0.4
台湾ドル	33.470	▲1.1	▲0.6	＋0.5	＋0.5	▲0.8	▲0.7	▲2.9	▲1.3	▲1.1	＋0.1	▲0.2
シンガポールドル	1.7015	▲2.7	▲0.6	＋0.0	▲1.8	▲1.1	＋1.3	▲1.1	▲0.6	▲0.1	＋0.3	▲0.7
タイバーツ	41.07	▲1.0	▲0.3	▲0.0	▲3.0	▲1.7	▲0.8	＋0.9	＋0.6	＋0.7	＋0.3	▲0.6
インドネシアルピア	9987	▲10.4	＋0.8	＋0.8	▲0.5	▲2.5	▲0.5	***▲5.0***	＋0.0	**＋1.7**	＋0.6	▲0.3
インドルピー	45.69	▲1.1	▲1.8	▲0.5	＋0.1	＋0.5	＋0.0	▲1.5	＋0.3	▲2.4	▲0.0	▲0.9

（注）為替レートは全て対ドルレート。ただし、ユーロ、豪ドル、ＮＺドルは当該通貨から見たドル建て。
「変化率」は、直近値までの変化率。すべてプラスは当該通貨の増価を示す。
「過去の動き」は当該期間の変化率（例：４週前＝４週間前の週間変化率、６カ月前＝６カ月前の月間変化率）を示す。
直近値以外の単位は%。
網掛け太字は当該期間で最も上昇率の大きい（下落率の低い）通貨、太斜字は最も下落率の大きい（上昇率の低い）通貨を示す。

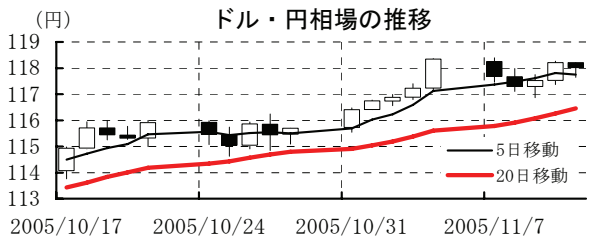

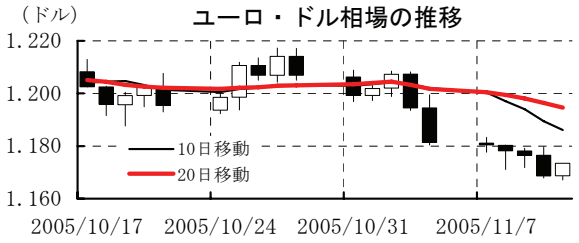

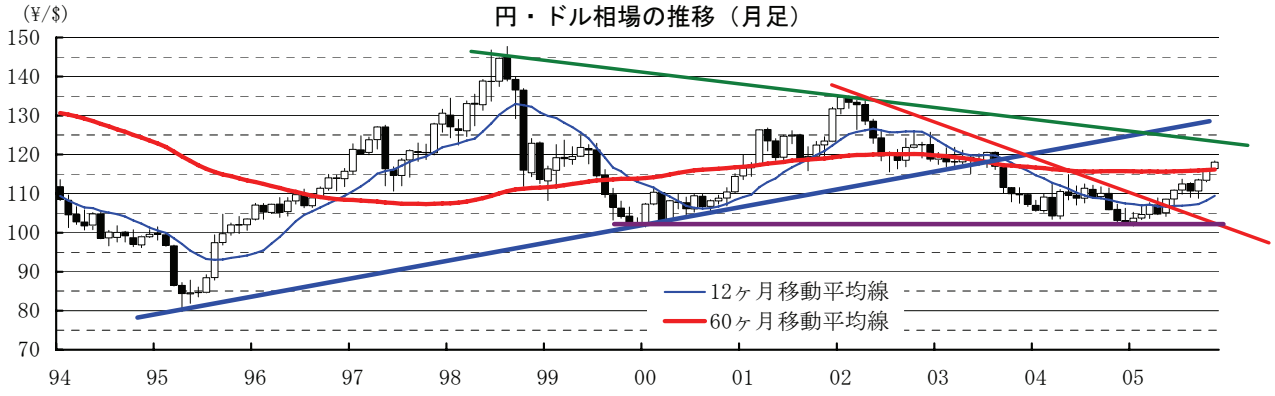

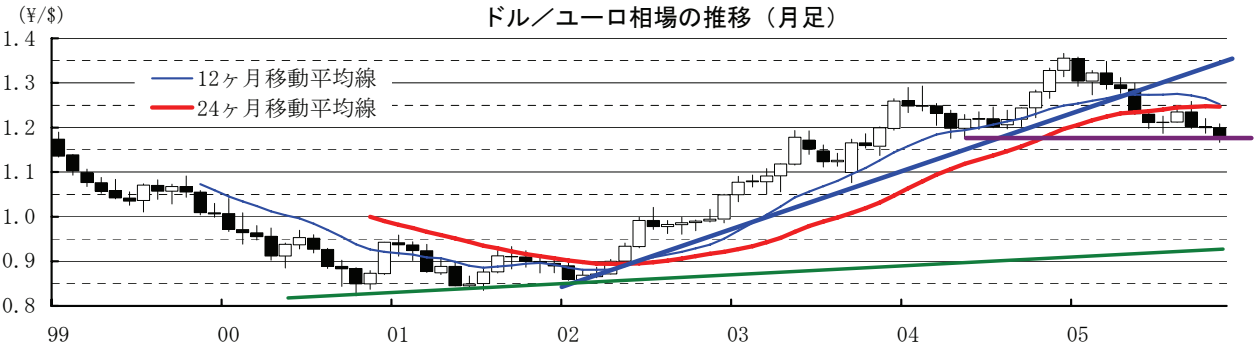

本資料は情報提供を目的として作成されたものであり、投資勧誘を目的としたものではありません。作成時点で、第一生命経済研究所経済調査部が信ずるに足ると判断した情報に基づき作成していますが、その正確性、完全性に対する責任は負いません。見通しは予告なく変更されることがあります。また、記載された内容は、第一生命ないしはその関連会社の投資方針と常に整合的であるとは限りません。

［商品］

	直近値	直近までの変化率			過去の動き							
					月間						週間	
		１年前～	１月前～	前週末～	６カ月前	５カ月前	４カ月前	３カ月前	２カ月前	１カ月前	３週前	２週前
ＷＴＩ	57.53	＋21.3	***▲9.4***	▲5.0	＋4.5	＋8.7	＋7.2	**＋13.3**	▲3.5	***▲9.7***	＋1.0	▲1.0
北海ブレント	54.99	＋27.8	▲8.5	***▲7.2***	▲0.7	＋9.6	＋6.8	＋12.9	▲5.3	▲8.5	＋1.6	▲0.3
ドバイ	51.10	**＋47.1**	▲4.5	▲6.5	▲2.3	**＋17.4**	＋4.1	＋10.8	▲3.8	▲8.4	**＋3.1**	＋1.6
ＯＰＥＣバスケット	51.30	＋36.0	▲4.9	▲5.4	▲0.6	＋9.3	＋4.2	＋12.7	▲5.0	▲7.4	＋2.4	＋1.0
金（ＮＹ）	469.4	＋7.8	▲1.6	＋2.5	▲4.5	＋5.0	***▲1.6***	＋1.2	＋7.8	▲0.4	＋1.7	***▲3.6***
銅（ＮＹ）	199.90	＋43.6	＋3.7	**＋3.4**	＋0.8	＋3.2	＋8.6	＋0.9	＋5.8	＋5.2	▲1.7	＋2.0
アルミ（ＮＹ）	95.00	＋8.4	＋5.1	＋1.3	***▲5.2***	▲2.4	＋8.1	▲0.3	＋1.1	**＋6.1**	＋2.0	＋4.2
小麦（シカゴ）	311.50	＋2.9	▲9.1	＋0.1	＋4.3	▲3.1	＋1.9	▲8.0	**＋14.8**	▲8.4	***▲3.7***	▲2.0
大豆（シカゴ）	181.70	＋21.2	**＋10.1**	＋3.1	**＋10.4**	▲3.6	＋2.6	▲14.1	***▲8.3***	＋1.5	▲0.4	**＋4.4**
コーン（シカゴ）	195.50	***▲0.9***	▲3.5	＋0.0	＋8.4	***▲4.4***	**＋11.4**	***▲14.8***	＋2.0	▲4.5	▲2.2	▲0.8
ＣＲＢ	315.59	＋11.1	▲4.5	▲1.0	▲1.0	▲0.3	＋4.0	＋5.6	＋1.1	▲5.0	▲0.1	▲1.0
ＪＯＣ	116.16	＋2.9	▲4.9	▲0.1	▲2.8	▲1.4	＋0.2	＋5.5	＋6.7	▲5.0	▲3.1	▲0.1
日経商品指数（17種）	113.53	＋7.5	＋3.2	▲0.5	▲0.0	＋0.6	＋1.2	＋0.3	＋1.0	＋3.1	＋0.4	＋1.5
日経商品指数（国際）	110.23	＋21.9	▲1.5	▲1.2	▲3.2	＋3.1	＋4.5	＋2.9	＋2.5	▲2.1	＋0.2	▲0.0

（注）「変化率」は、直近値までの変化率。プラスは商品価格の上昇を示す。
「過去の動き」は当該期間の変化率（例：４週前＝４週間前の週間変化率、６カ月前＝６カ月前の月間変化率）を示す。
直近値以外の単位は%。
OPECバスケット、日経商品指数（国際）は木曜日、日経商品指数（17種）は水曜日の値。
網掛け太字は当該期間で最も上昇率の大きい（下落率の低い）商品、太斜字は最も下落率の大きい（上昇率の低い）商品を示す。

ＷＴＩ先物価格（期近物）の推移

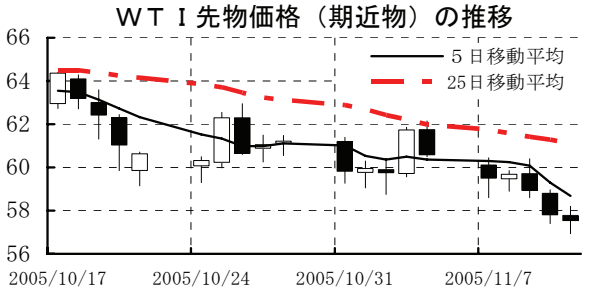

ＣＲＢ指数の推移

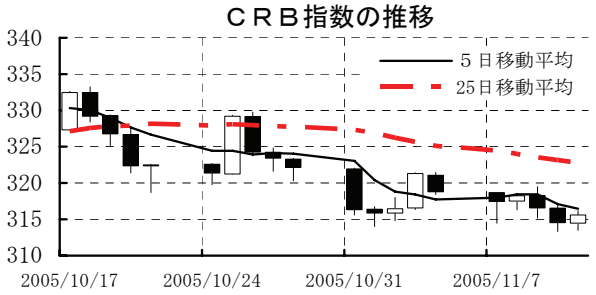

ＷＴＩ（期近物）価格の推移（月足）

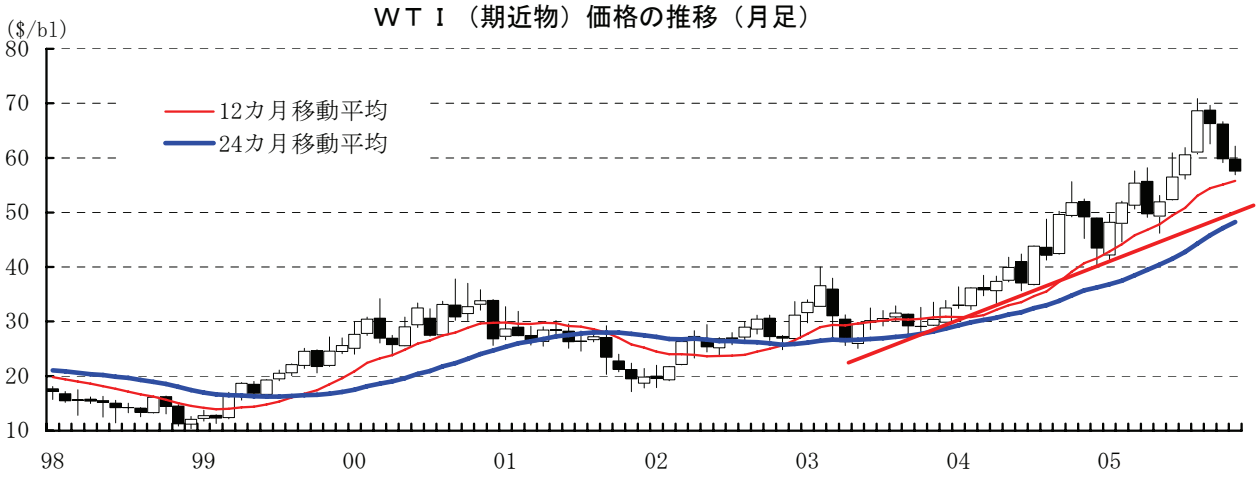

本資料は情報提供を目的として作成されたものであり、投資勧誘を目的としたものではありません。作成時点で、第一生命経済研究所経済調査部が信ずるに足ると判断した情報に基づき作成していますが、その正確性、完全性に対する責任は負いません。見通しは予告なく変更されることがあります。また、記載された内容は、第一生命ないしはその関連会社の投資方針と常に整合的であるとは限りません。